

ส่วนที่ ๑

สภาพทั่วไป และข้อมูลพื้นฐานขององค์การบริหารส่วนตำบลโพนงาม



ตราสัญลักษณ์ประจำองค์การบริหารส่วนตำบลโพนงาม

ความหมาย

วงกลมด้านนอก หมายถึง องค์การบริหารส่วนตำบลโพนงาม อำเภอกุดชุม จังหวัดยโสธร
วงกลมด้านใน หมายถึง ต้นไม้ ภูเขา กองฟาง นกบิน บ่งบอกถึงความอุดมสมบูรณ์ของพื้นที่
การเกษตร

๑. ด้านกายภาพ

๑.๑ ประวัติความเป็นมาและที่ตั้ง

ท้าวลือคำหาญราชภูบ้านเวียงจันทร์ และญาติพี่น้อง อพยพจากประเทศเพื่อนบ้านเพื่อแสวงหาที่ตั้งถิ่นฐานที่อยู่อาศัยใหม่และได้มาถึงบริเวณที่ราบสูงแห่งนี้ เห็นว่าเป็นทำเลที่ดีเหมาะแก่การอยู่อาศัยและทำการเกษตร จึงได้ตั้งหลักฐานเป็นที่อยู่อาศัยเรียกชื่อบ้านโพนงาม ตามภูมิลักษณะที่ตั้งหมู่บ้าน ต่อมา มีราษฎรเมืองอุบลและราษฎรเมืองร้อยเอ็ด ต่างพากันมาตั้งถิ่นฐานบ้านเรือนร่วมอาศัยอยู่ด้วย นานเข้ามีชาวบ้านบางกลุ่ม ได้แยกออกไปสร้างบ้านเรือนอยู่ที่นาของตน และเป็นหมู่บ้านใหม่เพิ่มขึ้น เช่นไปอยู่ในโนนป่าแดง ไปอยู่ดอนตาแต้ม การกระจายครัวเรือนในลักษณะนี้ ทำให้เกิดการตั้งหมู่บ้านใหม่เกิดเพิ่มขึ้น จนกระทั่งปีพุทธศักราช ๒๕๒๐ ทางราชการได้จัดเขตการปกครอง จัดตั้งเป็นตำบล เรียกว่า " ตำบลโพนงาม " มาจนถึงปัจจุบัน แบ่งเขตการปกครองออกเป็น ๑๗ หมู่บ้าน และมีฐานะจากสภาตำบล "เป็น" องค์การบริหารส่วนตำบลโพนงาม ในวันที่ ๒๓ กุมภาพันธ์ ๒๕๔๐

ตำบลโพนงาม อำเภอกุดชุม จังหวัดยโสธร ตั้งอยู่ทางทิศเหนือของจังหวัดยโสธรและอยู่ทางทิศตะวันตกเฉียงเหนือของอำเภอกุดชุม ห่างจากจังหวัดยโสธร ประมาณ ๔๐ กิโลเมตร และห่างจากอำเภอกุดชุม ประมาณ ๒๐ กิโลเมตร มีพื้นที่ทั้งหมด ๙๓.๗๗ ตารางกิโลเมตร

อาณาเขต

ทิศตะวันออก	จดตำบลค้ำน้ำสร้างและตำบลหนองหมี	อำเภอกุดชุม
ทิศเหนือ	จดตำบลหนองแห่น	อำเภอกุดชุม
ทิศตะวันตก	จดตำบลนาเวียง	อำเภอทรายมูล
ทิศใต้	จดตำบลตุ่ลาด	อำเภอทรายมูล

แผนที่ตำบลโพนงาม

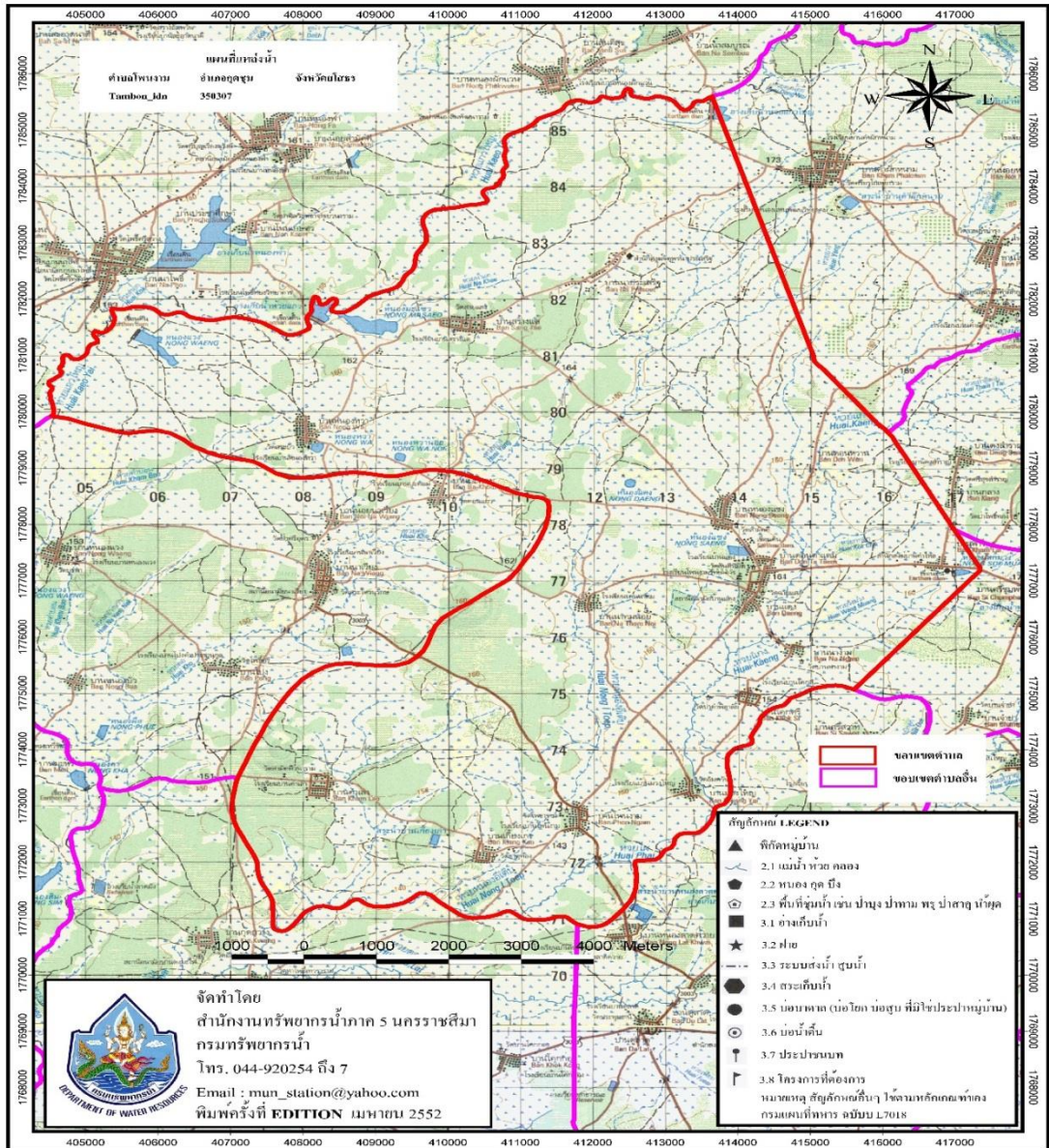

๑.๒ ลักษณะภูมิประเทศ

องค์การบริหารส่วนตำบลโพนงาม มีสภาพโดยทั่วไปเป็นที่ราบสูง มีป่าไม้อยู่ทั่วไป ประเภทป่าเป็นป่าเบญจพรรณ สภาพดินเป็นดินร่วนปนทราย อาศัยน้ำฝนในการเพาะปลูก

๑.๓ ภูมิอากาศ

ลักษณะทางภูมิอากาศเป็นแบบมรสุม มี ๓ ฤดู คือ

- ฤดูร้อน เริ่มตั้งแต่ มีนาคม - เมษายน
- ฤดูฝน เริ่มตั้งแต่ พฤษภาคม - กันยายน
- ฤดูหนาว เริ่มตั้งแต่ ตุลาคม - กุมภาพันธ์

๑.๔ ลักษณะของดิน

สภาพดินเป็นดินร่วนปนทราย อาศัยน้ำฝนในการเพาะปลูก

๒. ด้านการเมืองการปกครอง

๒.๑ เขตการปกครอง

ปีพุทธศักราช ๒๕๒๐ ทางราชการได้จัดเขตการปกครอง จัดตั้งเป็นตำบล เรียกว่า “ตำบลโพนงาม” มาจนถึงปัจจุบัน และยกฐานะจากสภาตำบล “เป็น” องค์การบริหารส่วนตำบลโพนงาม ในวันที่ ๒๓ กุมภาพันธ์ ๒๕๕๐ แบ่งเขตการปกครองออกเป็น ๑๗ หมู่บ้าน ได้แก่

- หมู่ที่ ๑ บ้านโพนงาม
- หมู่ที่ ๒ บ้านนาทม
- หมู่ที่ ๓ บ้านหนองแซง
- หมู่ที่ ๔ บ้านกึ่งเก่า
- หมู่ที่ ๕ บ้านม่วง
- หมู่ที่ ๖ บ้านนางาม
- หมู่ที่ ๗ บ้านแดง
- หมู่ที่ ๘ บ้านสร้างเต้
- หมู่ที่ ๙ บ้านโคกศรี
- หมู่ที่ ๑๐ บ้านหนองหว้า
- หมู่ที่ ๑๑ บ้านคำเสา
- หมู่ที่ ๑๒ บ้านคำไหล
- หมู่ที่ ๑๓ บ้านแดง
- หมู่ที่ ๑๔ บ้านนาประเสริฐ
- หมู่ที่ ๑๕ บ้านหนองแซง
- หมู่ที่ ๑๖ บ้านโพนงาม
- หมู่ที่ ๑๗ บ้านแดง

๒.๒ การเลือกตั้ง

องค์การบริหารส่วนตำบลโพนงาม ได้แบ่งเขตการเลือกตั้งนายกองค์การบริหารส่วนตำบลเป็น ๑ เขตเลือกตั้ง และการเลือกตั้งสมาชิกสภาองค์การบริหารส่วนตำบลแบ่งเป็น ๑๗ เขตเลือกตั้ง ตามจำนวนหมู่บ้าน โดยแต่ละหมู่บ้านมีสมาชิกสภาองค์การบริหารส่วนตำบลได้หมู่บ้านละ ๑ คน

จำนวนผู้มีสิทธิเลือกตั้ง

- จำนวนผู้มีสิทธิเลือกตั้งนายกองค์การบริหารส่วนตำบล ๕,๓๗๕ คน
- จำนวนผู้มีสิทธิเลือกตั้งสมาชิกองค์การบริหารส่วนตำบล ๕,๓๖๕ คน

จำนวนผู้มาใช้สิทธิเลือกตั้ง ครั้งล่าสุด (พ.ศ. ๒๕๖๔)

- จำนวนผู้มาใช้สิทธิเลือกตั้งนายกองค์การบริหารส่วนตำบล ๕,๓๗๕ คน
- จากผู้มีสิทธิเลือกตั้งทั้งสิ้น ๗,๔๘๒ คน คิดเป็นร้อยละ ๗๒.๗๓
- จำนวนผู้มาใช้สิทธิเลือกตั้งสมาชิกสภาองค์การบริหารส่วนตำบล ๕,๓๖๕ คน จากผู้มีสิทธิเลือกตั้งทั้งสิ้น ๗,๓๘๒ คน คิดเป็นร้อยละ ๗๒.๖๗

รายชื่อผู้บริหารองค์การบริหารส่วนตำบลโพนงาม

๑. ร้อยตำรวจตรีชัยโย คำแสน นายกองค์การบริหารส่วนตำบลโพนงาม
๒. นายทวีวัฒน์ สายรัตน์ รองนายกองค์การบริหารส่วนตำบลโพนงาม
๓. นายกำจัด ทองไชย รองนายกองค์การบริหารส่วนตำบลโพนงาม
๔. นางสาวพรพรรณ กล้าหาญ เลขาธิการนายกองค์การบริหารส่วนตำบลโพนงาม

รายชื่อสมาชิกสภาองค์การบริหารส่วนตำบลโพนงาม

- | | |
|----------------------------|-----------------------|
| ๑. นายโชคชัย ทานะเวช | สมาชิกสภาฯ หมู่ที่ ๑ |
| ๒. นายทวี ทองเฟื่อง | สมาชิกสภาฯ หมู่ที่ ๒ |
| ๓. นางสุภาพร มหามาตร | สมาชิกสภาฯ หมู่ที่ ๓ |
| ๔. นายสุริโย โสมณวัฒน์ | สมาชิกสภาฯ หมู่ที่ ๔ |
| ๕. นายทองใบ ศรีวระมย์ | สมาชิกสภาฯ หมู่ที่ ๕ |
| ๖. นายด้อม คำแสน | สมาชิกสภาฯ หมู่ที่ ๖ |
| ๗. นายบุญช่วย สุทธิประภา | สมาชิกสภาฯ หมู่ที่ ๗ |
| ๘. นายคำเกียง บุญศรี | สมาชิกสภาฯ หมู่ที่ ๘ |
| ๙. นายเทวฤทธิ์ บุญศรี | สมาชิกสภาฯ หมู่ที่ ๙ |
| ๑๐. นายเดชา แสงกุมาร | สมาชิกสภาฯ หมู่ที่ ๑๐ |
| ๑๑. นายอัครชัย ไชยคำ | สมาชิกสภาฯ หมู่ที่ ๑๑ |
| ๑๒. นายหัสชัย ทานะเวช | สมาชิกสภาฯ หมู่ที่ ๑๒ |
| ๑๓. นายมานะ พันเพ็ชร | สมาชิกสภาฯ หมู่ที่ ๑๓ |
| ๑๔. นายทองหอม สมภักดี | สมาชิกสภาฯ หมู่ที่ ๑๔ |
| ๑๕. นายสุรัตน์ หม้อปลัดชัย | สมาชิกสภาฯ หมู่ที่ ๑๕ |
| ๑๖. นายธงชัย สว่างวงศ์ | สมาชิกสภาฯ หมู่ที่ ๑๖ |
| ๑๗. นายจิระศักดิ์ กล้าหาญ | สมาชิกสภาฯ หมู่ที่ ๑๗ |

๓. ประชากร

๓.๑ ข้อมูลเกี่ยวกับจำนวนประชากร ข้อมูลของวันที่ ๒๘ ตุลาคม ๒๕๖๗

ลำดับ ที่	บ้าน	หมู่ที่	ชื่อ-สกุล ผู้ใหญ่บ้าน	จำนวน ครัวเรือน	จำนวน ประชากร ทั้งหมด	จำนวนประชากร		หมายเหตุ
						ชาย	หญิง	
๑	บ้านโพนงาม	๑	นางอ่อนตา สว่างวงศ์	๑๗๑	๕๑๙	๒๖๘	๒๕๑	
๒	บ้านนาทม	๒	นายอนันต์ สีดี	๑๔๔	๕๒๐	๒๕๐	๒๗๐	
๓	บ้านหนองแขง	๓	นายโกวิท บุญศรี	๒๓๑	๗๑๐	๓๕๔	๓๕๖	
๔	บ้านเกียงเก่า	๔	นางศรีไพรวัน สายรัตน์	๑๕๙	๕๑๐	๒๔๖	๒๖๔	
๕	บ้านม่วง	๕	นายธีรพงษ์ กล้าหาญ	๑๖๑	๔๙๐	๒๕๖	๒๓๔	
๖	บ้านนางาม	๖	นางจี ป้องศรี	๑๐๖	๓๑๗	๑๕๘	๑๕๙	
๗	บ้านแดง	๗	นายนครศิลป์ แสงพล	๑๗๘	๕๗๔	๒๗๗	๒๙๗	
๘	บ้านสร้างแต่	๘	นายบุญมา บุรณะกิตติ	๒๘๗	๘๔๔	๔๓๐	๔๑๔	
๙	บ้านโคกศรี	๙	นางสุนทร แสงดาว	๑๐๙	๓๐๗	๑๔๐	๑๖๗	
๑๐	บ้านหนองหว้า	๑๐	นายจักรี ทองเฟื่อง	๒๒๐	๘๓๘	๔๓๑	๔๐๗	
๑๑	บ้านคำเลา	๑๑	นายอุทัย ไชยแสง	๑๓๒	๔๔๙	๒๓๒	๒๑๗	
๑๒	บ้านคำไหล	๑๒	นายคำเก็ง ศรีวระมย์	๗๒	๒๗๗	๑๔๑	๑๓๖	
๑๓	บ้านแดง	๑๓	นายสมคิด สุตรัก	๒๐๙	๗๒๕	๓๕๗	๓๖๘	
๑๔	บ้านนาประเสริฐ	๑๔	นายสุพจน์ คำแสน	๑๑๔	๘๒๘	๑๓๘	๑๔๔	กำนัน
๑๕	บ้านหนองแขง	๑๕	นายประสาน ป้องศรี	๒๑๕	๗๓๒	๓๗๘	๓๕๔	

๑๖	บ้านโพนงาม	๑๖	นายเสถียร สว่างวงษ์	๑๖๗	๔๘๑	๒๓๙	๒๔๒	
๑๗	บ้านแดง	๑๗	นางบุญทรัพย์ ทองไชย	๑๖๕	๔๔๑	๒๓๑	๒๑๐	
รวม				๒,๘๔๐	๙,๐๑๖	๔,๕๒๖	๔,๔๙๐	

๓.๒ ช่วงอายุและจำนวนประชากร ตำบลโพนงามมีช่วงอายุของประชากร คือ

อายุแรกเกิด - ๑๘ ปี ๑,๖๑๘ คน

อายุ ๑๘-๖๐ ปี ๕,๗๗๙ คน

อายุ ๖๐ ปีขึ้นไป ๑,๖๒๗ คน

ข้อมูลของวันที่ ๓ ธันวาคม ๒๕๖๗

๔. สภาพทางสังคม

๔.๑ การศึกษา

ลำดับที่	ชื่อ	ที่ตั้ง	จำนวนเด็ก
๑	ศูนย์อบรมเด็กก่อนเกณฑ์ในวัดโพธาราม	บ้านโพนงาม	๑๕ คน
๒	ศูนย์อบรมเด็กก่อนเกณฑ์ในวัดสิงห์ทอง	บ้านหนองแขง	๒๓ คน
๓	ศูนย์อบรมเด็กก่อนเกณฑ์ในวัดเกี้ยวเก่า	บ้านเกี้ยวเก่า	๑๔ คน
๔	ศูนย์พัฒนาเด็กเล็กบ้านแดง	บ้านแดง	๓๔ คน
๕	ศูนย์พัฒนาเด็กเล็กบ้านหนองหว่า	บ้านหนองหว่า	๒๙ คน

โรงเรียนประถมศึกษา จำนวน ๘ แห่ง

ที่	ชื่อโรงเรียน	ที่ตั้ง	ชื่อ-สกุล ผู้อำนวยการโรงเรียน	จำนวนนักเรียน	จำนวนข้าราชการครู
๑	โรงเรียนบ้านนาทม	บ้านนาทม	นายธนบดี มูลเกษ	๔๘ คน	๓ คน
๒	โรงเรียนบ้านม่วง	บ้านม่วง	นายชัยวิชิต ศรีโชค	๒๑ คน	๑ คน
๓	โรงเรียนบ้านสร้างแต่นาประเสริฐ	บ้านสร้างแต	นางพงศ์ผกา บัวหอม	๕๖ คน	๙ คน
๔	โรงเรียนบ้านโคกศรี	บ้านโคกศรี	นายชัยวิชิต ศรีโชค	๕๑ คน	๔ คน
๕	โรงเรียนบ้านหนองหว่า	บ้านหนองหว่า	นายนายวรราชพล บุญศรี	๕๕ คน	๓ คน
๖	โรงเรียนบ้านคำเลา	บ้านคำเลา	นายสกล เดชพละ	๒๖ คน	๒ คน
๗	โรงเรียนบ้านแดงหนองแขง	บ้านแดง	นายวรราชพล บุญศรี	๒๑๐ คน	๑๐ คน
๘	โรงเรียนบ้านโพนงามเกี้ยวเก่า	บ้านโพนงาม	นายสกล เดชพละ	๙๔ คน	๑๔ คน

โรงเรียนมัธยมศึกษา จำนวน ๑ แห่ง

ที่	ชื่อโรงเรียน	ที่ตั้ง	ชื่อ-สกุล ผู้อำนวยการโรงเรียน	จำนวนนักเรียน	ข้าราชการครู
๑	โรงเรียนโพนงามพิทยาคาร	บ้านแดง ม.๗	นายวานิช ทานะเวช	๒๐๖	๑๓

๔.๒ สาธารณสุข จำนวน ๒ แห่ง

๔.๑.๑ โรงพยาบาลส่งเสริมสุขภาพตำบลเฉลิมพระเกียรติ ฯ บ้านแดง โดยมี

๑. นายนิวัตร ศรีเล็ก ผอ.รพ.สต.เฉลิมพระเกียรติฯ บ้านแดง

ความรับผิดชอบ จำนวน ๑๒ หมู่บ้าน ประกอบด้วย

๑. บ้านนาทม หมู่ที่ ๒

๒. บ้านหนองแขง หมู่ที่ ๓

๓. บ้านนางาม	หมู่ที่ ๖
๔. บ้านแดง	หมู่ที่ ๗
๕. บ้านสร้างแต่	หมู่ที่ ๘
๖. บ้านโคกศรี	หมู่ที่ ๙
๗. บ้านหนองหว่า	หมู่ที่ ๑๐
๘. บ้านคำไหล	หมู่ที่ ๑๒
๙. บ้านแดง	หมู่ที่ ๑๓
๑๐. บ้านนาประเสริฐ	หมู่ที่ ๑๔
๑๑. บ้านหนองแขง	หมู่ที่ ๑๕
๑๒. บ้านแดง	หมู่ที่ ๑๗

๔.๑.๒ โรงพยาบาลส่งเสริมสุขภาพตำบลบ้านโพนงาม โดยมี

๑. นางจิราวรรณ สุวรรณศรี พยาบาลวิชาชีพชำนาญการ

รักษาการ ผอ.รพ.สต.โพนงาม

ความรับผิดชอบ จำนวน ๕ หมู่บ้าน ประกอบด้วย

๑. บ้านโพนงาม หมู่ที่ ๑
๒. บ้านเกี้ยงเก่า หมู่ที่ ๔
๓. บ้านม่วง หมู่ที่ ๕
๔. บ้านคำเลา หมู่ที่ ๑๑
๕. บ้านโพนงาม หมู่ที่ ๑๖

๔.๓ อาชญากรรม

องค์การบริหารส่วนตำบลโพนงาม มีความปลอดภัยในชีวิตและทรัพย์สินโดยประสานความร่วมมือจาก สถานีตำรวจภูธรคำผักกูด และมีศูนย์ อปพร.อบต.โพนงาม มีสมาชิก อปพร. ทั้งหมด ๑๘๔ นาย โดยมี

- นายสุภาพ บุคตา ประธาน อปพร.ศูนย์ อบต.โพนงาม

- สิบเอกวีรยุทธ โพธิ์ศรี ตำแหน่ง นักป้องกันและบรรเทาสาธารณภัยปฏิบัติการ เป็น เจ้าหน้าที่ประจำศูนย์ อปพร.ศูนย์ อบต.โพนงาม

๔.๔ ยาเสพติด

ปัญหายาเสพติดในหมู่บ้านเขตตำบลโพนงาม เป็นอีกปัญหาที่พบเห็นและได้มีการขอความร่วมมือจาก สถานีตำรวจภูธรคำผักกูด และที่ทำการปกครองอำเภอภูซำจัตอบรมฝึกอาชีพให้กับผู้ผ่านการบำบัดยาเสพติด นอกจากนี้ องค์การบริหารส่วนตำบลโพนงาม ยังได้จัดอบรมให้ความรู้กับประชาชนเพื่อป้องกันปัญหาเสพติดและช่วยกันสอดส่องดูแล

๔.๕ การสังคมสงเคราะห์

องค์การบริหารส่วนตำบลโพนงาม ได้ดำเนินการด้านสงเคราะห์ ดังนี้

๑. ดำเนินการจ่ายเบี้ยยังชีพให้กับผู้สูงอายุ ผู้พิการ และผู้ป่วยเอดส์
๒. รับลงทะเบียนและประสานโครงการเงินอุดหนุนเพื่อการเลี้ยงดูเด็กแรกเกิด
๓. ประสานการทำบัตรผู้พิการ
๔. ประสานโครงการช่วยเหลือผู้ยากจน ยากไร้ รายได้น้อย และผู้ด้อยโอกาสไร้ที่พึ่ง
๕. ประสานโครงการปรับปรุงซ่อมแซมบ้านผู้พิการ และผู้ด้อยโอกาสไร้ที่พึ่ง

๕. ระบบบริการพื้นฐาน

๕.๑ การคมนาคมขนส่ง ทางหลวงชนบท ทางหลวงท้องถิ่น และถนนเชื่อมระหว่างหมู่บ้านส่วนมากยังเป็นถนนลูกรัง การสัญจรไป – มา ไม่สะดวก

๑. ถนนคอนกรีตเชื่อมหมู่บ้าน จำนวน ๒ สาย

สายที่ ๑ บ้านโพนงามเชื่อมบ้านเคียงเก่า ระยะทาง ๑.๕ กิโลเมตร

สายที่ ๒ บ้านแดงเชื่อมบ้านโคกศรี ระยะทาง ๒.๔ กิโลเมตร

๒. ถนนลาดยาง จำนวน ๖ สาย

สายที่ ๑ กุดชุม – บ้านแดง – บ้านโพนงาม ระยะทาง ๒๓ กิโลเมตร

สายที่ ๒ โคกยาว – โพนงาม – นาเวียง ระยะทาง ๑๘ กิโลเมตร

สายที่ ๓ เส้นหนองแขง – สร้างแต่ ระยะทาง ประมาณ ๔.๕ กิโลเมตร

สายที่ ๔ เส้นสร้างแต่ – หนองหว่า ระยะทาง ประมาณ ๒.๒ กิโลเมตร

สายที่ ๕ เส้นแดง – คำฝักกุด ระยะทาง ประมาณ ๓.๕ กิโลเมตร

สายที่ ๖ เส้นนางาม – ดงสำราญ ระยะทางประมาณ ๔.๕ กิโลเมตร

องค์การบริหารส่วนตำบลโพนงาม ได้ทำการก่อสร้าง /ปรับปรุง /แก้ไข ในส่วนของถนนทุก ๆ ปี เพื่อแก้ไขปัญหาความเดือดร้อนของประชาชน แต่ด้วยงบประมาณมีจำกัด จึงทำให้การพัฒนาทางด้านการคมนาคมยังทำได้ไม่มากเท่าที่ควร

๕.๒ การไฟฟ้า

- ประชาชนในเขต องค์การบริหารส่วนตำบลโพนงาม มีไฟฟ้าใช้ทุกหมู่บ้าน ซึ่งคิดเป็นร้อยละ ๙๖.๖๕ ของจำนวนครัวเรือนทั้งหมด

๕.๓ การประปา

- ระบบประปาภายในหมู่บ้านเป็นระบบประปาบาดาล จำนวน ๑๖ หมู่บ้านและประปาผิวดินจำนวน ๑ หมู่บ้าน แยกเป็น ระบบประปาขนาดใหญ่ จำนวน ๔ แห่ง

๑. บ้านม่วง หมู่ที่ ๕

๒. บ้านสร้างแต่ หมู่ที่ ๘

๓. บ้านหนองหว่า หมู่ที่ ๑๐

๔. บ้านหนองแขง หมู่ที่ ๑๕

และประปาผิวดินบ้านโพนงาม หมู่ที่ ๑

๕.๔ โทรศัพท์ เนื่องจากในปัจจุบันการติดต่อสื่อสารมีความจำเป็นและมีการพัฒนาไปอย่างรวดเร็ว การใช้โทรศัพท์จึงมีความจำเป็นต่อประชาชน ซึ่งประชาชนส่วนใหญ่มีโทรศัพท์เคลื่อนที่ที่เป็นของตนเอง ทำให้ตู้โทรศัพท์สาธารณะในเขตพื้นที่ถูกยกเลิกไป

๕.๕ ไปรษณีย์/การสื่อสาร/การขนส่งวัสดุ ครุภัณฑ์

- มีที่ทำการไปรษณีย์ย่อย จำนวน ๑ แห่ง เปิดให้บริการ เวลา ๐๘.๐๐ – ๑๖.๐๐ นาฬิกา ตั้งอยู่บ้านแดง หมู่ที่ ๑๗ ตำบลโพนงาม อำเภอกุดชุม จังหวัดยโสธร

๖. ระบบเศรษฐกิจ

๖.๑ การเกษตร ประชาชนประกอบอาชีพเกษตรกรรมเป็นส่วนใหญ่โดยมีอาชีพหลัก คือทำนา ๘๕ % อาชีพรอง คือทำไร่ ๙.๕% ทำสวน ๗.๕ % อื่น ๆ ๕.๕%

- พื้นที่ทำนา จำนวน ๓๖,๗๐๔ ไร่ - พื้นที่ทำไร่ จำนวน ๒,๓๘๐ ไร่

- พื้นที่ทำสวน จำนวน ๑,๘๗๔ ไร่ - พื้นที่อื่น ๆ จำนวน ๑,๑๖๐ ไร่

๖.๒ การประมง ในเขตพื้นที่ ไม่มีการประมง

๖.๓ การประมงสัตว์ เป็นการประกอบอาชีพในลักษณะเลี้ยงในครัวเรือนเป็นอาชีพหลักและอาชีพเสริม เช่น การเลี้ยงไก่ การเลี้ยงหมู เป็ด โค กระบือ สุกร

๖.๔ การบริการ การบริการในเขตพื้นที่ส่วนใหญ่เป็นการทำในครัวเรือน ไม่มีการให้บริการขนาดใหญ่ ไม่ว่าจะเป็นร้านตัดผม ร้านเสริมสวย ร้านเกมส์ หรือร้านอาหาร

๖.๕ การท่องเที่ยว ในเขตตำบลโพนงามมีสถานที่ท่องเที่ยว ทางศาสนสถาน คือ

๑. วัดธาตุทองบ้านเกียงเก่า เดิมขึ้นชื่อวัดขามแต่ว่า ตั้งวัดเมื่อ พ.ศ.๒๔๐๐ ได้รับวิสุงคามสีมา เมื่อ วันที่ ๒๐ มิถุนายน พ.ศ.๒๔๐๕ ตามชื่อต้นขามใหญ่หน้าวัดแต่เมื่อได้สร้างพระธาตุ(เจดีย์) ๓ องค์ เพื่อบรรจุอัฐิบริหาร ของมีค่าของหลวงพ่อดี รมมีโกผู้สร้างวัดไว้ในพระธาตุ

เมื่อปี พ.ศ.๒๔๔๘ ได้เปลี่ยนชื่อวัดใหม่ว่าวัดธาตุทอง ตั้งอยู่ที่บ้านเกียงเก่า หมู่ที่ ๔ ตำบลโพนงาม อำเภอกุดชุม จังหัดยโสธร และกรมศิลปากร ได้ขึ้นทะเบียนเป็นโบราณสถานประกาศในพระราชกิจจานุเบกษา เล่ม ๑๑๐ ตอนที่ ๒๒๐ วันที่ ๒๔ ธันวาคม พ.ศ. ๒๕๓๖

๒. อุโบสถดิน พอเพียง ที่วัดสิงห์ทอง บ้านหนองแขง หมู่ที่ ๓ ตำบลโพนงาม อำเภอกุดชุม จังหัดยโสธร ซึ่งถือเป็น ๑ ใน ๙ แห่งทั่วประเทศ ถวายเป็นพระกุศลแด่สมเด็จพระญาณสังวรราชสกมมหาสังฆปริณายก พระองค์ที่ ๑๙ แห่ง กรุงรัตนโกสินทร์

๖.๖ อุตสาหกรรม

- | | | | |
|------------------------|-------|----|------|
| - โรงสีขนาดเล็ก | จำนวน | ๙๕ | แห่ง |
| - โรงผลิตน้ำดื่ม | จำนวน | ๓ | แห่ง |
| - ร้านขายวัสดุก่อสร้าง | จำนวน | ๒ | แห่ง |
| - โรงกลึง | จำนวน | ๑ | แห่ง |

๖.๗ การพาณิชย์

- | | | | |
|--------------------------------|-------|----|------|
| - ปั้มน้ำมันขนาดเล็ก | จำนวน | ๔ | แห่ง |
| - ร้านขายของเบ็ดเตล็ด | จำนวน | ๕๔ | แห่ง |
| - ร้านรับซื้อผลผลิตทางการเกษตร | จำนวน | ๓ | แห่ง |
| - ร้านอาหาร | จำนวน | ๙ | แห่ง |
| - รีสอร์ท | จำนวน | ๑ | แห่ง |
| - ร้านเสริมสวย | จำนวน | ๓ | แห่ง |
| - ร้านซ่อมรถ | จำนวน | ๗ | แห่ง |

๖.๘ แรงงาน จากการสำรวจข้อมูลพื้นฐานพบว่า ประชาชนที่วัยแรงงาน ส่วนใหญ่เป็นแรงงานด้านการเกษตร ประชากรอายุระหว่าง ๒๕-๕๐ ปี บางส่วนไปรับจ้างทำงานนอกพื้นที่ ในเมืองที่มีโรงงานอุตสาหกรรม บริษัท ห้างร้านใหญ่ๆ เพราะในพื้นที่มีการจ้างแรงงานน้อย

๗. ศาสนา ประเพณี วัฒนธรรม

๗.๑ การนับถือศาสนา

ประชาชนส่วนใหญ่ร้อยละ ๙๙ นับถือศาสนาพุทธ และองค์การทางศาสนา

วัด จำนวน ๑๖ แห่ง

ที่	ชื่อ	ที่ตั้ง
๑	วัดบ้านโพนงาม	บ้านโพนงาม หมู่ที่ ๑
๒	วัดนาทม	บ้านนาทม หมู่ที่ ๒

๓	วัดป่าศรีลำดวน	บ้านนาทม หมู่ที่ ๒
๔	วัดสิงห์ทอง	บ้านหนองแขง หมู่ที่ ๓
๕	วัดธาตุทอง	บ้านเกียงเก่า หมู่ที่ ๔
๖	วัดสันติธรรม	บ้านเกียงเก่า หมู่ที่ ๔
๗	วัดอัมพวัน	บ้านม่วง หมู่ที่ ๕
๘	วัดสีทองแสงสว่าง	บ้านนางาม หมู่ที่ ๖
๙	วัดป่านาคำธรรมาวาส	บ้านนางาม หมู่ที่ ๖
๑๐	วัดฉายแสง	บ้านแดง หมู่ที่ ๗
๑๑	วัดศรีครุฑฉาย	บ้านสร้างแต่ หมู่ที่ ๘
๑๒	วัดศรีสุนทรวรรณาราม	บ้านสร้างแต่ หมู่ที่ ๘
๑๓	วัดป่าคัมภีร์ลาลัย	บ้านโคกศรี หมู่ที่ ๙
๑๔	วัดสระบัว	บ้านหนองหว่า หมู่ที่ ๑๐
๑๕	วัดโคกกลาง	บ้านหนองหว่า หมู่ที่ ๑๐
๑๖	วัดบ้านคำเลา	บ้านคำเลา หมู่ที่ ๑๑
๑๗	วัดบ้านคำไหล	บ้านคำไหล หมู่ที่ ๑๒
๑๘	วัดสันตินิมิตร	บ้านแดง หมู่ที่ ๑๓
๑๙	วัดบ้านนาประเสริฐ	บ้านนาประเสริฐ หมู่ที่ ๑๔
๑๖	วัดโพธาราม	บ้านโพนงาม หมู่ที่ ๑๖

ที่สำนักสงฆ์ จำนวน ๔ แห่ง

ที่	ชื่อ	ที่ตั้ง
๑	สำนักสงฆ์บ้านม่วง	บ้านม่วง หมู่ที่ ๕
๒	สำนักสงฆ์บ้านสร้างแต่	บ้านสร้างแต่ หมู่ที่ ๘
๓	สำนักสงฆ์เวฬุวนารักษ์	บ้านโพนงาม หมู่ที่ ๑๖
๔	สำนักสงฆ์บ้านแดง	บ้านแดง หมู่ที่ ๑๗

๗.๒ ประเพณีและงานประจำปี

ประชาชนส่วนใหญ่ในเขตตำบลโพนงาม ยังคงดำรงวิถีทางแบบโบราณ การจัดงานประเพณีต่าง ๆ จึงดำเนินรอยตามบรรพบุรุษ ตามขนบธรรมเนียมประเพณีวัฒนธรรมคตินิยมความเชื่อวิถีปฏิบัติที่หลากหลายแต่ละฤดู เดือน จะมีพิธีปฏิบัติกิจกรรมตามความเชื่อหลากหลาย ชาวอีสานจะรู้จักดี คือฮีตสิบสองคองสิบสี่

๗.๓ ภูมิปัญญาท้องถิ่น ภาษาถิ่น

ภูมิปัญญาท้องถิ่น ประชาชนในเขตตำบลได้อนุรักษ์ภูมิปัญญาท้องถิ่น ได้แก่ วิธีการทำเครื่องจักสาน ใช้สำหรับในครัวเรือน วิธีการทอเสื่อจากต้นกก และวิธีการจับปลาธรรมชาติ การปลูกพืชอินทรีย์แบบผสมผสาน

ภาษาถิ่น ภาษาอีสาน

๗.๔ สินค้าพื้นเมืองและของที่ระลึก

ประชาชนในเขตตำบลได้ผลิตของใช้พื้นเมืองขึ้นใช้ในครัวเรือนและเหลือเอาไว้จำหน่ายบ้าง ได้แก่ เสื่อ กระเป๋า และผลิตภัณฑ์อื่น ๆ ที่ทอจากต้นกก ผ้าที่ทอจากผ้าฝ้าย เครื่องจักสานที่ทำจากไม้ไผ่

๘. ทรัพยากรธรรมชาติ

๘.๑ น้ำ

- แหล่งน้ำธรรมชาติ

แหล่งน้ำธรรมชาติของตำบลโพนงามแบ่งออกดังนี้

๑. ประเภทลำห้วย

- ๑.๑ ลำห้วยแกว
- ๑.๒ ลำห้วยหนองอีเต็ม
- ๑.๓ ลำห้วยวังม่วง
- ๑.๔ ลำห้วยบง
- ๑.๕ ลำห้วยนาแกว
- ๑.๖ ลำห้วยกกจิก
- ๑.๗ ลำห้วยไผ่
- ๑.๘ ห้วยคำฝื่อ

๒. ประเภทที่เป็นอ่างเก็บน้ำธรรมชาติ

๒.๑ หนองพี	อยู่บริเวณ	บ้านหนองแซง	หมู่ที่ ๓
๒.๒ หนองบัว	อยู่บริเวณ	บ้านหนองแซง	หมู่ที่ ๓
๒.๓ หนองบก	อยู่บริเวณ	บ้านหนองแซง	หมู่ที่ ๓
๒.๔ หนองน้อย	อยู่บริเวณ	บ้านหนองแซง	หมู่ที่ ๓
๒.๕ โสภขุนทอง	อยู่บริเวณ	บ้านเกี๋ยงเก่า	หมู่ที่ ๔
๒.๖ หนองมะแซว	อยู่บริเวณ	บ้านสร้างแต่	หมู่ที่ ๘
๒.๗ หนองหว่าน้อย	อยู่บริเวณ	บ้านหนองหว่า	หมู่ที่ ๑๐
๒.๘ หนองหว่าใหญ่	อยู่บริเวณ	บ้านหนองหว่า	หมู่ที่ ๑๐
๒.๙ หนองแวง	อยู่บริเวณ	บ้านหนองหว่า	หมู่ที่ ๑๐
๒.๑๐ หนองคำเลา	อยู่บริเวณ	บ้านคำเลา	หมู่ที่ ๑๑
๒.๑๑ โสภม่วง	อยู่บริเวณ	บ้านคำไหล	หมู่ที่ ๑๒
๒.๑๒ หนองคำไหล	อยู่บริเวณ	บ้านหว่า	หมู่ที่ ๑๒
๒.๑๓ อ่างบ้านแดง	อยู่บริเวณ	บ้านแดง	หมู่ที่ ๑๓

แหล่งน้ำที่สร้างขึ้นในเขตตำบลโพนงาม แหล่งน้ำที่สร้างขึ้นส่วนมากเป็นการสร้างขึ้นโดยขุดลอกจากอ่างเก็บน้ำธรรมชาติ ซึ่งส่วนมากใช้งบประมาณของทางราชการในการขุดลอกเพื่อให้เก็บน้ำได้ปริมาณเพิ่มขึ้นจากเดิมและใช้ประโยชน์ได้มากขึ้น

๘.๒ ป่าไม้

ในเขตพื้นที่ป่าองค์การบริหารส่วนตำบลโพนงาม มีพื้นที่ป่า จำนวน ๗,๕๐๐ ไร่